



CUENTA PÚBLICA

**LICEO POLITÉCNICO
BELÉN COPIAPÓ**

2021

INDICE

	PAG.	
I	Introducción	4
II	Breve Reseña del Liceo Politécnico Belén	5
	a) Fin General	6
	b) Misión	6
	c) Visión	6
	d) Equipo Directivo	7
	e) Equipo Gestión	7
III	Nuestra Vida Pastoral	8
	a) Encuentro Espirituales Formación y Reflexión	8
	b) Encuentro Eclesiales	9
	c) Aprendizaje Servicio	10
	d) Grupos Janerianos	11
	e) Animadoras Janerianas	12
	f) Ayudas y Salidas Solidarias	13
	g) Celebramos la Vida	15
	h) Visita Virgen de Fátima	16
	i) Bautizos, Primeras Comuniones y Confirmaciones	17
IV	Gestión Académica Educación Parvularia, Básica y Media, Año 2021	19
	a) Excelencia Académica	19
	b) Indices de Efectividad Año Escolar 2021 Educación Parvularia Y Enseñanza Básica 1° a 7°	19
	c) Índice de Efectividad año escolar 2021 Enseñanza Media De 8° a 4º Medio	19
	d) Medición Externa	20
	e) Prueba de Transición 2020 – 2021 (4to A Cient. Humanístico)	20
	f) Prueba de Transición 2020 – 2021 (4° B Especialidad Administración)	21
	g) Prueba de Transición 2020 – 2021 (4° C Esp. Atención de Párvulos)	21
	h) Tituladas	22
	i) Entrega en Comodato de Notebook y/o Bam	22
	j) Monitora Pedagógica	23
V	Inspectoría General, Año 2021	24
	a) Está constituido por	24
	b) Matrícula 2021	24
	c) Art. 45 El Comité de Sana Convivencia Escolar está Conformado de la siguiente manera	24
	d) Programa de Alimentación JUNAEB	25
	e) Seguridad	26

VI	Departamento de Convivencia Escolar	29
	a) La Convivencia Escolar	30
	b) Talleres realizados online por Convivencia Escolar	31
VII	Equipo Interdisciplinario, Año Escolar 2021	38
	a) Integrantes del Equipo Interdisciplinario	38
	b) Tareas del Equipo Interdisciplinario	38
	c) Talleres del Departamento	39
	d) Apoyo Personalizado a las estudiantes modalidad virtual y presencial	40
	e) Talleres realizados para el estudiantado	41
	f) Estudiantes becadas del Departamento Del Departamento	41
VIII	Departamento de Administración, Año Escolar 2021	42
	a) Ingresos año 2021	42
	b) Egresos Año 2021	43
	c) Saldos para el año 2021	44
IX	Conclusión	45

I INTRODUCCIÓN

Este documento da a conocer la Gestión Pedagógica y Financiera del Liceo Politécnico Belén, Año Escolar 2021, de manera exhaustiva e ilustrativa, todo realizado online debido a la pandemia.

Esta Cuenta Pública nos permite:

- Una toma de conciencia de toda la riqueza que compartimos
- De los logros alcanzados y de los índices de efectividad
- De las fortalezas institucionales
- Del camino que juntos y responsablemente tenemos que hacer, para alcanzar las Metas que nos hemos propuesto

II BREVE RESEÑA DEL LICEO POLITÉCNICO BELÉN

El Liceo Politécnico Belén, pertenece a la Congregación Religiosa “Instituto de Hermanas de la Sagrada Familia de Urgel”, la primera comunidad llega a Copiapó el 29 de Octubre de 1955, la principal finalidad del Instituto fue brindar un espacio educativo a jóvenes mujeres de escasos recursos.

Nuestra labor pastoral y educativa está al servicio de los más necesitados siguiendo el lema “La Caridad hecha Servicio”, expresada en la preocupación de rehacer a la persona humana por el amor.

Actualmente atiende los niveles de: Enseñanza Prebásica, Enseñanza Básica y Enseñanza Media con la modalidad Técnico Profesional y Científico-Humanista.

Esta Comunidad Educativa constantemente implementa procesos para repensarse a si mismo y dar respuesta a las necesidades y nuevas exigencias para las niñas y jóvenes del Siglo XXI.

El Liceo Politécnico Belén con domicilio legal en Infante N°407, teléfono 52 2 524175 – 52 2 524189. Establecimiento Particular Subvencionado con Financiamiento Compartido, perteneciente a la Fundación Cervera, según Decreto Exento N° 2158 de Diciembre de 2013. RBD 00430-8

a) FIN GENERAL

Brindar a las niñas y jóvenes una educación integral que haga posible la madurez humana y el desarrollo de los valores que forman la concepción cristiana del hombre y de la vida, de tal modo que la alumna sea agente de su propio desarrollo y llegue a ser libre, responsable y solidaria en la construcción de un mundo más justo y más fraterno. (P.E.P. 2.1)

b) MISIÓN

Formar, estudiantes desde Pre Kinder hasta cuarto medio con un alto grado académico y formación profesional de calidad, integrando en sus vidas las enseñanzas del Evangelio, los valores humanos cristianos de modo que sean promotoras de auténtica transformación en los ámbitos en los que se han de insertar. El carisma Janeriano, basado en la caridad hecha servicio hacia los más necesitados, capacita, sustenta e impulsa sus vidas, para donarse como mujeres integras en el proyecto que escojan a partir de la formación recibida.

c) VISIÓN

Esta Comunidad Educativa, visualiza mujeres comprometidas con la vida y su entorno, reconociendo sus raíces y cultura. Personas que han hecho en si mismas, la experiencia de la esencia del carisma Janeriano: REHACER A LA PERSONA HUMANA POR MEDIO DEL AMOR. Que a través de una formación y promoción integral puedan construir una historia llena de valor y sentido.

Buscamos desarrollar en las estudiantes valores y actitudes cristianos y una alta calidad académica, para que sean capaces de incorporarse asertiva y positivamente en la sociedad, en el ámbito laboral y en estudios superiores, pues se ha fortalecido en ellas el convencimiento de que es gestora de su propio desarrollo.

d) Equipo Directivo

Madre Cecilia Riveros Ovelar : Delegada de la Fundación para la Educación
Sr. Edgardo Araya Rojas : Representante Legal
Sra. Ana Contreras Barruel : Directora
Madre Rocío Gonzalía L : Coordinadora de Pastoral

e) Equipo de Gestión

Sr. Mario Gallardo Morales : Jefa Unidad Técnico Pedagógica de Enseñanza Pre-Básica y 1er Ciclo
Sra. Angelina Astorga Rojas : Sub-Directora
Srta. Ximena Cabib Santana : Jefa Unidad Técnico Pedagógica Enseñanza Media
Sra. Cristina Silva Jeraldo : Jefa Unidad Técnico Pedagógica 2° Ciclo Ens. Bás.
Sra. Mónica Alzamora Bravo : Inspectora General, Enseñanza Pre-Básica y Básica
Srta. Ximena Moscoso Torres : Inspectora General, Enseñanza Media.
Sra. Marianela Fuenzalida A. : Jefa Departamento Interdisciplinario
Sr. Juan Torres Castro : Administrador

III NUESTRA VIDA PASTORAL

El clima educativo comienza ya en el ambiente físico, que debe ser sencillo, acogedor y alegre, la dimensión Pastoral se hace visible en las siguientes Actividades:

- Encuentro Espirituales Formación/Reflexión
- Proyecto de Aprendizaje y Servicio.
- Catequesis

a) Encuentro Espirituales Formación/Reflexión

Reflexionamos juntos en torno a la realidad de cada una de las obras y soñar juntos la manera de ayudarnos y acompañarlos mutuamente.



b) Encuentros Eclesiales

Fue una instancia muy importante convocada por el Obispado de Copiapó, participaron 6 apoderados de nuestra Institución, para estar al tanto de lo que acontece en el ámbito eclesial y poder aportar en vistas a un bien mayor.



c) Aprendizaje de Servicio

No quedarse con lo aprendido, sino ponerlo al Servicio de la Comunidad.
Aprender – sirviendo.



d) Grupos Janerianos

Se trabaja con lúdicas reflexiones, momentos de oración y compartir fraterno, niñas y jóvenes se impregnan del Carisma Janeriano y de valores humanos y cristianos que pondrán en práctica toda su vida.

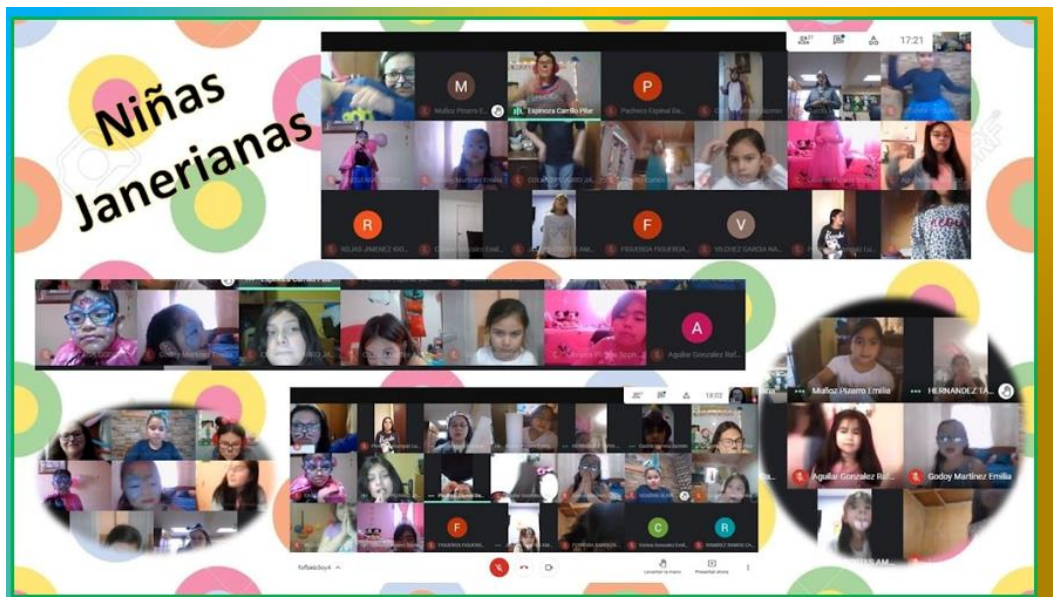
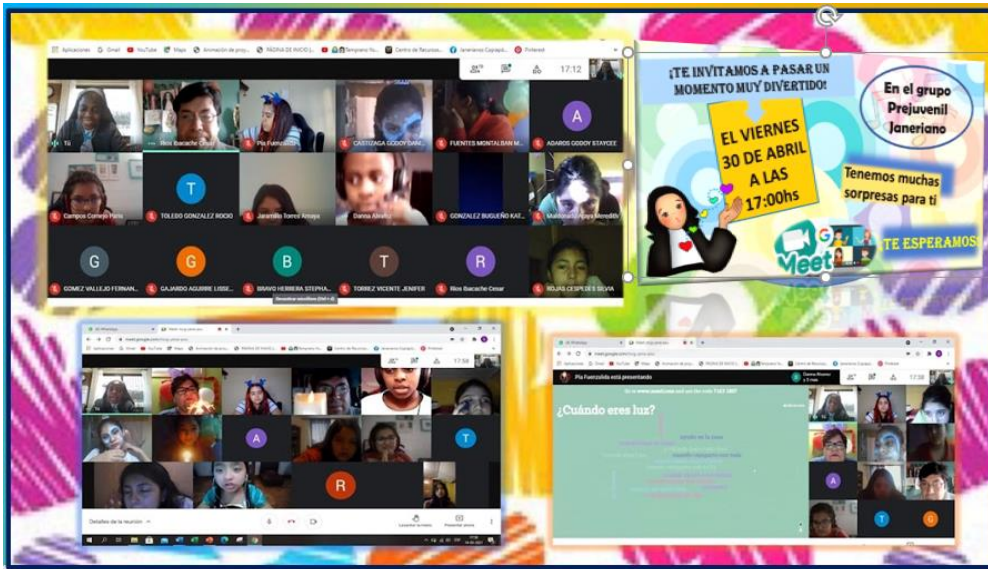

e) Animadoras Janerianas

Con entusiasmo, creatividad, alegría juvenil. Algunas jóvenes alumnas y exalumnas acompañan el crecimiento humano y espiritual de las niñas más pequeñas, con responsabilidad y amor Janeriano se preparan cada uno de los encuentros para que sea un espacio significativo y de contención en este tiempo difícil que nos toca vivir.

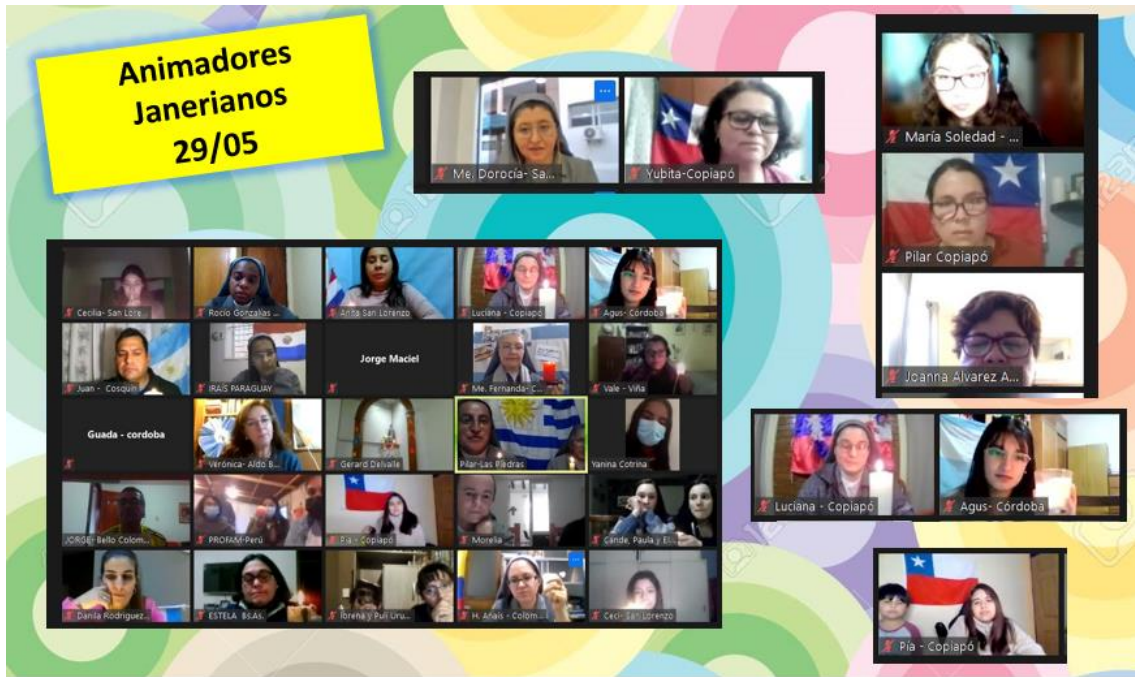

f) **Ayudas y Salidas Solidarias**

Se realizan actividades donde participa el estudiantado realizando ayuda a las familias más vulnerables del colegio.



CAMPAÑA NAVIDEÑA

El aporte de alimentos en esta ocasión fue en beneficio de nuestras estudiantes. Fue de gran alegría y satisfacción constatar que somos Familia Janeriana y nos colaboramos los unos a los otros.



MES JANERIANO

Te invitamos a
Crear rosarios
O denarios



Para regalar
A los trabajadores
O enfermos
De nuestro Hospital

Los puedes dejar
En la portería de Infante 407



g) Celebramos la vida.

- Tomar conciencia del valor y cuidado de la propia vida y la de los demás.
- Mantener viva la esperanza y la alegría más allá de los tiempos difíciles que debemos afrontar familiar y socialmente



h) Visita Virgen de Fátima

Visita Nuestra Señora
María del Rosario
de Fátima
Región de Atacama

**¡Te esperamos, puedes traer:
globos blancos, flores, dibujos
y tus peticiones escritas.
Recuerda martes 26 de 9:30 a
16:30. Liceo Politécnico Belén**

*Recibimos a Nuestra Señora de Fátima
Martes 26 de Octubre 2021
Desde 9:30 hrs hasta 16:30hrs
¡Todos invitados a acompañarnos!
Puedes traer globo blanco flores o panuelo.*

Esta peregrinación ha avanzando por el mundo desde el año 1947, la imagen se encuentra en Chile desde el año 2019 pero por la pandemia se ha imposibilitado su peregrinación pero se retomó este año 2021 y estará en nuestra Diócesis desde el 24 de Octubre hasta el 02 de Noviembre del año actual.



i) Bautizos, Primeras Comuniones y Confirmaciones

Las estudiantes reciben los Sacramentos de Bautismo, Comunión y Confirmación, como parte de los valores cristianos.





IV GESTIÓN ACADÉMICA DE EDUCACION PARVULARIA, BÁSICA Y MEDIA, AÑO ESCOLAR 2021

a) Excelencia Académica

Es relevante mencionar la obtención de la Excelencia Académica por novena vez consecutiva que equivale a 18 años.

Para recibir esta asignación se toman en cuenta:

- Resultados en mediciones externas (SIMCE – PDT)

Otros indicadores de calidad:

- Hábitos de Vida Saludable
- Autoestima Académica y Motivación escolar
- Asistencia Escolar
- Clima y Convivencia Escolar
- Participación y Formación Ciudadana
- Titulación
- Retención Escolar
- Equidad de Género

Las Unidades Técnicas Pedagógicas de los tres niveles de enseñanzas declararán los índices de efectividad, Planes de Estudio de todas las Enseñanzas, cuerpo docente por ciclo, los resultados del SIMCE, PSU y Titulación de la Gestión Escolar, año 2021.

b) Índices de Efectividad Año Escolar 2021 Educ. Parvularia y Ens. Básica de 1° a 7°

Matrícula Total	597 estudiantes
Promovidas	597 estudiantes 100%
Reprobadas	0 estudiantes 0,0%

c) Índices de Efectividad año escolar 2021, Enseñanza Media 8° a 4° medio

Matrícula Total	360 estudiantes
Promovidas	356 estudiantes 98.9%
Reprobadas	04 estudiantes 1.1%

d) Medición Externa

La principal medición externa, es en este período de pandemia son las evaluaciones DIA en las siguientes asignaturas:

Area Socioemocional:

- Actividad Socioemocional : 1° a 3° Básico
- Cuestionario Socioemocional: 4° Básico a 4° Enseñanza Media

Area Académica:

- Prueba de Lectura: 2° Básico a 2do Enseñanza Media
- Prueba de Matemática: 3ro Básico a 2do enseñanza Media
- Prueba de Historia, Geografía y Ciencias Sociales: 5to a 8vo Enseñanza Básica

Propósito del DIA, es entregar información oportuna, basada en datos confiables que aporten directamente a la mejora de los aprendizajes. Se recomienda que las y los estudiantes respondan de la manera más autónoma posible, para reflejar adecuadamente los aprendizajes alcanzados en diversas áreas y las percepciones de su estado socioemocional; y así orientar las acciones pedagógicas de apoyo más apropiadas.

e) Prueba de Transición 2020-2021 (4to A Científico Humanis

	Promedio Establecimiento	Promedio Regional	Promedio Nacional
Lenguaje	498	502	507
Matemática	406	498	505
Historia y Ciencias Sociales	491	497	506
Ciencias	488	498	501
Promedio PDT Obligatoria	452	500	506

**f) Prueba de Transición 2020-2021
(4to B Especialidad Administración)**

	Promedio Establecimiento	Promedio Regional	Promedio Nacional
Lenguaje	440	460	452
Matemática	428	462	459
Historia y Ciencias Sociales	445	445	454
Ciencias	396	434	437
Promedio PDT Obligatoria	434	461	456

**g) Prueba de Transición 2020-2021
(4to C Especialidad Atención de Párvulos)**

	Promedio Establecimiento	Promedio Regional	Promedio Nacional
Lectura	390	390	429
Matemática	394	394	435
Historia y Ciencias Sociales	450	450	434
Ciencias	376	376	418
Promedio PDT Obligatorias	392	392	433

h) Tituladas 2021

Especialidad Atención de Párvulos:

- Egresadas 2020 : 31 estudiantes
- Tituladas 2021 : 28 estudiantes un 90.3%

Especialidad de Administración:

- Egresadas 2020 : 32 estudiantes
- Tituladas 2021 : 26 estudiantes u

i) Entrega en comodato de Notebook y/o bam:

- Educación Parvularia : 27 estudiantes
- Educación Básica : 201 estudiantes
- Educación Media : 95 estudiantes



j) Monitora Pedagógica

Profesional que acompaña y monitorea directamente a las estudiantes repitentes y con riesgo de repitencia, en el desarrollo de sus aprendizajes atendiendo los requerimientos del Decreto 67.



V INSPECTORIA GENERAL, AÑO 2021

Inspectoría General está bajo la tutela de las Inspectoras Generales, quienes se han propuesto hacer un cambio sustantivo en la percepción de este Estamento, tomando en cuenta las indicaciones al respecto dadas por el Mineduc.

a) Está constituido por:

- 1 Inspectora General de Educación Parvularia y Educación Básica, hasta 7° año.
- 1 Inspectora General de 8os Básicos a 4to de Enseñanza Media.
- 7 Asistentes de la Educación en niveles de Educación Parvularia y Educación Básica.
- 6 Asistentes de la Educación en niveles de 8os Básicos y Enseñanza Media.
- 1 Secretaria

b) Matricula 2021

EDUCACIÓN PARVULARIA	:	126 estudiantes
ENSEÑANZA BASICA DE 1° A 7° BASICO	:	549 estudiantes
8° AÑO BASICO Y ENSEÑANZA MEDIA	:	360 estudiantes
TOTAL DE MATRICULA		1035 estudiantes

c) Artículo N°45, el Comité de Sana Convivencia Escolar está conformado de la siguiente manera:

- Directora
- Departamento de Pastoral
- Inspectoría General
- Equipo Interdisciplinario
- Profesor de Enseñanza Básica
- Profesor de Enseñanza Media
- Presidenta del Gobierno Estudiantil de enseñanza Básica y Media
- Presidenta Centro General de Padres y Apoderados
- Asistentes de la Educación

d) Programa de Alimentación JUNAEB

Entrega de Canastas 421 raciones

Educación Parvularia	:	80 raciones
Educación Básica	:	248 raciones
Educación Media	:	93 raciones



e) Seguridad

El establecimiento cuenta con Plan de Seguridad coordinado por un profesional en Prevención de Riesgos y un Comité de Seguridad Escolar, autorizado por las instancias correspondientes, consta de:

- Un Profesional en Prevención de Riesgos
 - Una red de funciones, para el mejor desarrollo de los operativos y frente a eventos reales.
 - Demarcación de zonas de seguridad.
 - Ejercicios planificados para ir fortaleciendo la cultura sísmica (evacuaciones).
 - Una Enfermera para atención del Enseñanza Parvularia, Básica y Media.
 - Botiquines ambulantes, paletas para identificación.
 - Listado para el retiro de las alumnas, en cada libro de clases.
 - Protocolo de Accidente Escolar
-
- Realizando de forma lúdica, explicativa e incentivando el uso de mascarillas, toma de temperatura, lavado de manos, delimitando espacios comunes.



- Como también se fue informando sobre las medidas sanitarias adoptadas en el establecimiento, a través de la Prevencionista y Enfermera del establecimiento, de acuerdo a la normativa indicada por el Ministerio de Salud.

	Limpieza y desinfección frecuente: entre las jornadas, de las salas de clases y de los espacios comunes, de acuerdo al Protocolo.		Comunicación efectiva con la comunidad escolar: Todas las medidas que tomará el establecimiento deberán ser comunicadas antes del retorno, a la comunidad escolar.
	Retiro de basura: mayor cantidad de basureros y que las bolsas de los basureros sean cambiadas más de una vez al día, eliminando la basura en forma diaria y segura.		Establecer normas: serán indicadas a toda la comunidad normas básicas de prevención adoptadas.
		Verificación de Protocolo de Limpieza y Desinfección y operación de Transporte Escolar - (Mineduc - Minsal - Conaset)	

- Como también entregando los insumos que se requieren para el trabajo seguro y poder atender a nuestros apoderados de forma óptima.

	Uso Obligatorio de mascarilla en todo momento y lugar.		Eliminar los saludos con contacto físico entre personas que impliquen besos, abrazos o cualquier contacto, reemplazándolos por rutinas de saludo a distancia.
	Implementar rutinas de lavado de manos frecuente y al menos antes de cada ingreso a la sala de clases.		Instalación de Pediluvios en los accesos.
	Dispensadores de alcohol gel en las salas de clases y pasillos del establecimiento, garantizando las medidas de seguridad en su manipulación.		Demarcación y señalización de todos los espacios. (salas, baños, oficinas.)

- También es importante informar el trabajo de la Enfermera en conjunto con el Equipo Interdisciplinario e Inspectoría General en la disposición y permanente comunicación con el Servicio de Salud, para la vacunación de influenza a fines del mes de Marzo a nuestras estudiantes de pre-kinder a 5to Básico y también a funcionarios, realizado este proceso de forma ordenada y segura, de acuerdo con el protocolo para ello.



- Como también en la comunicación y coordinación con el Minsal para que las estudiantes de primeros, cuartos, quintos y octavos Básicos pudieran acudir a vacunación en el Cefam Pedro León Gallo.
- Durante el mes de Diciembre, nuestro establecimiento fue sede de centro vacunatorio Covid del Cefam, para toda la comunidad copiapina.

VI DEPARTAMENTO DE CONVIVENCIA ESCOLAR

Es el conjunto de las interacciones y relaciones que producen entre todos los actores de la Comunidad.

- Que supone una interrelación positiva entre ellos y permite el adecuado cumplimiento de los objetivos educativos en un clima que propicia el desarrollo integral de los estudiantes. Y está sustentada en el respeto mutuo y en la solidaridad recíproca, expresada en la interrelación armoniosa y sin violencia entre los diferentes actores y estamentos de la Comunidad Educativa.



CONVIVENCIA ESCOLAR SOMOS TODOS

- Por ello, surge una doble relación entre convivencia y aprendizaje: los buenos climas de convivencia son un factor crucial para que se desarrollen de mejor manera los aprendizajes y, al mismo tiempo, la formación en convivencia se constituye en un elemento clave para el desarrollo personal y social del estudiante.



a) **La Convivencia Escolar**, se genera en la interrelación entre diferentes miembros de la Comunidad Educativa de nuestro establecimiento educacional Católico, que tiene incidencia significativa en el desarrollo ético, socio-afectivo e intelectual de las estudiantes.

Equipo conformado por:

- Encargada de Convivencia Escolar (Orientadora Familiar)
- Psicóloga
- Inspectora General de Enseñanza Básica y Enseñanza Media, según necesidad.
- Otros de la Comunidad Educativa, según el área de problemática, resuelto por la encargada de Convivencia Escolar.



b) Talleres realizados online por Convivencia Escolar

- Talleres Estudiantes de Educación Parvularia y Primer Ciclo “Las diferencias nos enriquecen”



- ¿Qué es el Ciberacoso?



- Talleres Segundo Ciclo y Enseñanza Media ¿Qué es el sexting?



- ¿Qué es el Grooming?



- Taller de Competencias Sociales para mejorar en buen Clima

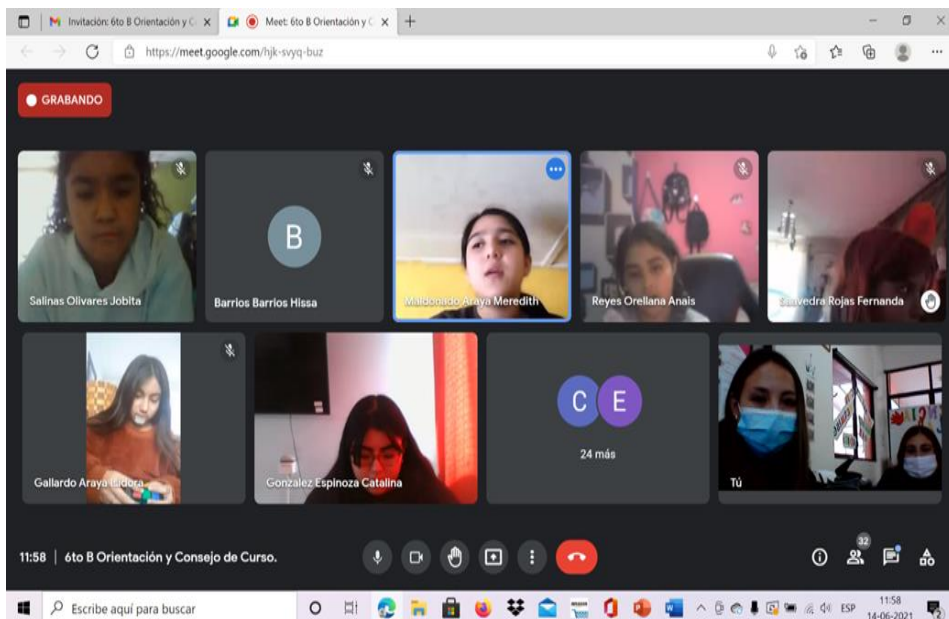

- Talleres Funcionarios



- Actividades transversales: Conversatorio: En el participan docentes, asistentes de la educación, estudiantes junto al centro de padres y apoderados.

El Departamento de Convivencia Escolar LPB, 2021
Tiene el agrado de invitarte a:

PRIMER ENCUENTRO:
**“CONVERSACIONES EN TORNO
A LA CONVIVENCIA ESCOLAR”**

Un espacio para pensar sobre la convivencia escolar
que queremos promover como comunidad educativa.



LA CONVIVENCIA ESCOLAR LA HACEMOS TODOS!



Miércoles 08 de septiembre.
15:30 hrs - vía google meet



Conversaciones en torno a la Convivencia Escolar

Este conversatorio nace de la necesidad de:

- ✓ Fomentar la participación colaborativa y democrática.
- ✓ Conocer percepciones acerca de la convivencia escolar.
- ✓ Acoger sugerencias para mejorar la convivencia escolar.
- ✓ Reflexionar acerca del compromiso de todos los actores educacionales para tener una sana convivencia escolar en nuestro establecimiento educacional.





- Plan de Acogida para estudiantes extranjeros: Proyecto piloto para el período 2022.



- Encuesta de clima y convivencia para apoderados:
Se realizó una “encuesta de clima y convivencia” para apoderados, para detectar aspectos importantes de intervenir y abordar.
Se obtuvieron 485 respuestas.

Preguntas Respuestas **485** Configuración Total de puntos: 0



Sección 1 de 3

Encuesta de Clima y Convivencia

La siguiente encuesta es creada por el Departamento de Convivencia Escolar del Liceo Politécnico Belén para conocer percepciones de apoderados y apoderadas del establecimiento y planificar acciones para el año 2022. Tus respuestas serán totalmente anónimas y confidenciales, pues sólo habrá una identificación del curso al que perteneces. Tu participación es muy valiosa para nosotros.

1. Sexo:

Femenino

Masculino

Otro...

2. Edad:

Menor a 18 años

Entre 18 a 24 años

Entre 25 a 34 años

VII EQUIPO INTERDISCIPLINARIO, AÑO ESCOLAR 2021

El Equipo Interdisciplinario, es un apoyo a la labor del docente, principalmente a la tarea que realiza el Profesor Jefe. Cuenta con profesionales idóneos para la atención de las alumnas, en sus diversas necesidades.

a) El Equipo de Interdisciplinario está compuesto de la siguiente manera:

- Una Coordinadora del Equipo Interdisciplinario, quien tiene el Título de Orientadora Familiar.
- Una Orientadora Familiar
- Dos Psicología
- Una Profesora de Educación Diferencial, especialista en Aprendizaje y Desarrollo
- Dos Psicopedagogas
- Una Trabajadora Social

b) Las tareas del Departamento Interdisciplinario son:

- Detección temprana de problemáticas psicológicas, sociales y/o de aprendizaje a través de entrevista con la Orientadora.
- Evaluación diagnóstica e intervención temprana en el ámbito psicológico, social y psicopedagógico.
- Derivación a través de red de apoyo comunal, dependiendo de la problemática que presente la estudiante o su grupo familiar en salud, jurídico, educación, asistencial u otros.
- Apoyo inscripción estudiantes a Prueba Admisión Educación Superior PTU (Prueba de Transición Universitaria)
- Apoyo postulación Beca JUNAEB pago arancel PSU, Beca Indígena, Beca Presidente de la República.
- Gestión entrega de beneficios con recursos SEP.
- Gestión entrega de beneficios alumnas Pro-retención.

c) Talleres del Departamento.

Talleres informativos para:

- Profesores
- Estudiantes de Enseñanza Básica y Enseñanza Media

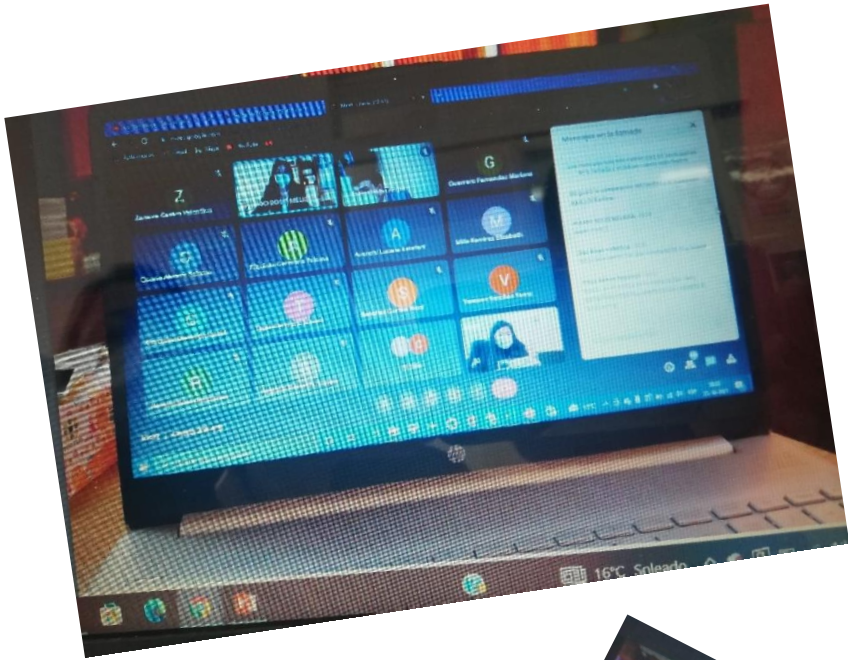

d) Apoyo Personalizado a las Estudiantes, Modalidad Virtual y Presencial

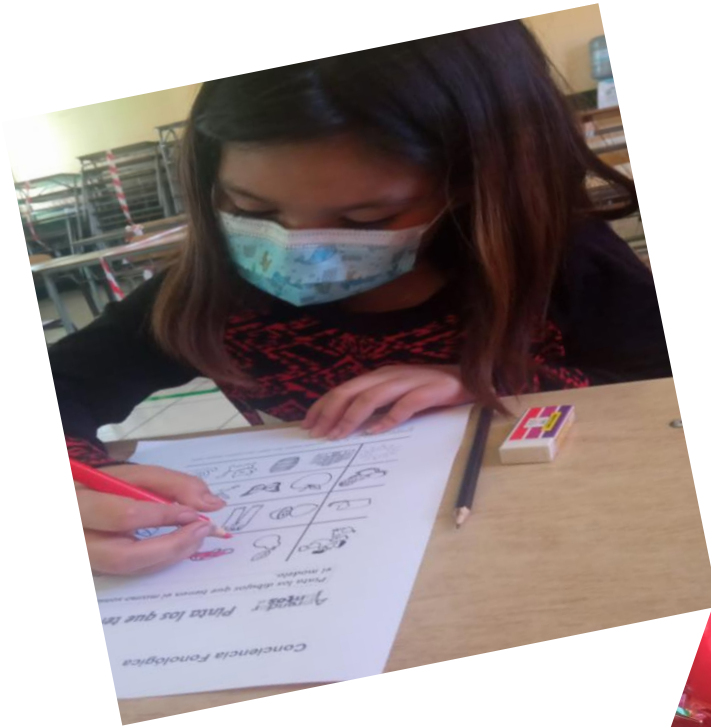

e) Talleres realizados para el estudiantado

- “Cómo expreso mis emociones”
- “Apoyo al desarrollo del Autoestima”
- “Habilidades Sociales”
- “Tolerancia a la frustración”
- “Resiliencia”

f) Estudiantes Becadas:

- El estudiantado que postuló por primera vez, de acuerdo a lo informado por JUNAEB, tendrían sus resultados en plataforma en el mes de Junio 2022.
- El estudiantado que postuló para renovar su beneficio de Becas, de acuerdo a lo informado por JUNAEB, sus resultados estarían en plataforma a contar del 07 de abril del 2022.

Atenciones con las estudiantes de forma telemática:

- | | | |
|-------------------------|---|-----------------------------------|
| • Educadora Diferencial | : | 20 Atenciones. |
| • Psicopedagogas | : | 88 Atenciones |
| • Terapeuta Ocupacional | : | 20 Atenciones |
| • Psicólogas | : | 120 estudiantes |
| • Trabajadora Social | : | 155 apoyo y visitas domiciliarias |
| • Orientadoras | : | 10 atenciones individuales |

VIII DEPARTAMENTO DE ADMINISTRACIÓN, AÑO ESCOLAR 2021

El Departamento de Administración, realiza la Gestión Administrativa de los recursos de la Subvención Estatal, Financiamiento Compartido y Recursos SEP. Dinero que va en apoyo a la Gestión de la Dirección para el cumplimiento del proceso Enseñanza-Aprendizaje, en calidad y equidad educativa.

A continuación se mencionan:

a) Ingresos año 2021

Cuenta de Ingreso	Descripción	Subvenciones				Total
		General	Sep	Pro - retencion	Mantenimiento	
310100	INGRESOS POR SUBVENCIONES	\$1.238.101.166	\$ -	\$ -	\$ -	\$1.238.101.166
310200	BONIFICACIONES E INCREMENTOS REMUNERACIONALES	\$ 226.200.733	\$ -	\$ -	\$ -	\$ 226.200.733
310300	SUBVENCIONES ESPECIALES	\$ -	\$431.582.837	\$ 18.371.770	\$ 12.938.167	\$ 462.892.774
310400	RELIQUIDACIONES, DEVOLUCIONES Y PAGOS MANUALES	\$ -	\$ 772.285	\$ -	\$ -	\$ 772.285
310500	DESCUENTOS Y MULTAS	\$ -1.985.168	\$ -	\$ -	\$ -	\$ -1.985.168
310600	BONOS Y AGUINALDOS LEY DE REAJUSTE SECTOR PÚBLICO	\$ 33.022.821	\$ -	\$ -	\$ -	\$ 33.022.821
310700	OTROS INGRESOS FISCALES	\$ 7.830.000	\$ -	\$ -	\$ -	\$ 7.830.000
310900	DONACIONES	\$ 195.979	\$ -	\$ -	\$ -	\$ 195.979
311100	OTROS INGRESOS	\$ 14.935.744	\$ -	\$ -	\$ -	\$ 14.935.744
500000	SALDO INICIAL	\$ 64.300.763	\$ 77.498.736	\$ 23.390.021	\$ -	\$ 165.189.520
Totales		\$1.582.602.038	\$509.853.858	\$ 41.761.791	\$ 12.938.167	\$2.147.155.854

Ingresos Año 2021 (Gráfico)

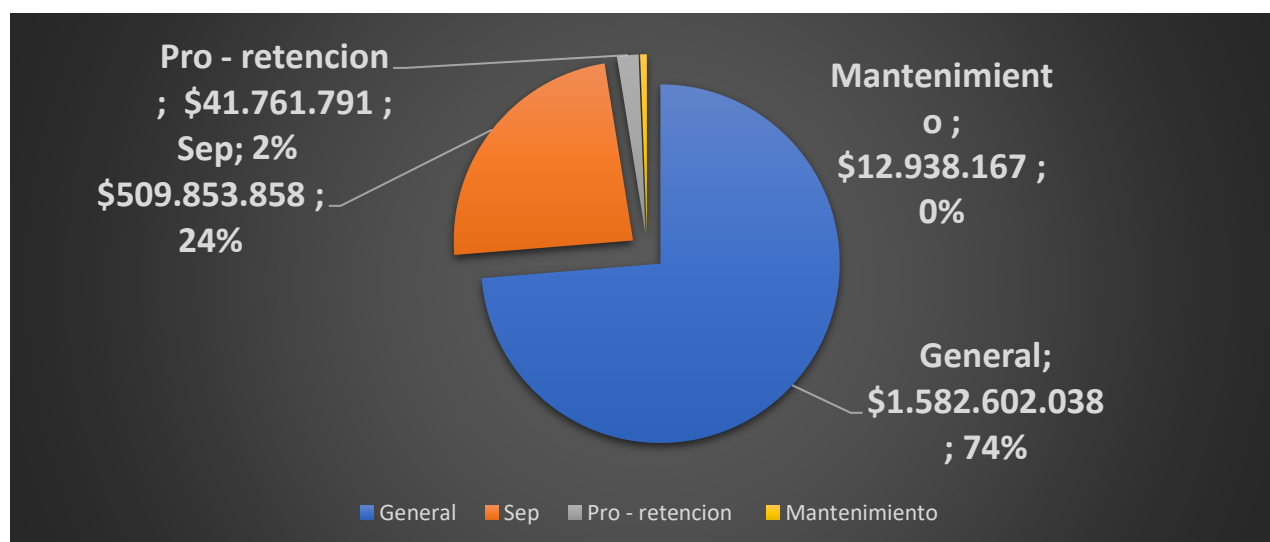

b) Egresos año 2021

Cuenta de Ingreso	Descripción	Subvenciones				Total
		General	Sep	Pro - retencion	Mantenimiento	
410100	GASTOS REMUNERACIONALES	\$ 1.080.512.967	\$ 280.091.647	\$ 10.950.594	\$ -	\$ 1.371.555.208
410200	GASTOS POR BONOS Y AGUINALDOS LEY DE REAJUSTE SECTOR PÚBLICO	\$ 39.569.770	\$ -	\$ -	\$ -	\$ 39.569.770
410300	OTROS GASTOS EN PERSONAL	\$ 9.792.809	\$ 790.490	\$ -	\$ -	\$ 10.583.299
410400	APORTES PREVISIONALES	\$ 67.286.481	\$ 16.542.971	\$ 958.635	\$ -	\$ 84.788.087
410500	ASESORIA TÉCNICA Y ACTIVIDADES DE INFORMACIÓN Y ORIENTACIÓN	\$ 1.728.398	\$ -	\$ -	\$ -	\$ 1.728.398
410600	GASTOS EN RECURSOS DE APRENDIZAJE	\$ 5.477.229	\$ 13.973.233	\$ -	\$ -	\$ 19.450.462
410700	GASTOS EN EQUIPAMIENTO DE APOYO PEDAGÓGICO	\$ 5.747.420	\$ 91.508.092	\$ -	\$ -	\$ 97.255.512
410800	GASTOS BIENESTAR ALUMNOS	\$ 329.630	\$ 379.511	\$ 12.897.165	\$ -	\$ 13.606.306
410900	GASTOS DE OPERACIÓN	\$ 42.555.469	\$ 28.827.990	\$ -	\$ -	\$ 71.383.459
411000	SERVICIOS BÁSICOS	\$ 16.812.721	\$ 41.951.187	\$ -	\$ -	\$ 58.763.908
411100	SERVICIOS GENERALES	\$ 113.159.304	\$ -	\$ -	\$ -	\$ 113.159.304
411200	MULTAS E INTERESES	\$ -	\$ -	\$ -	\$ -	\$ -
411400	ARRIENDOS DE INMUEBLES	\$ 55.200.000	\$ -	\$ -	\$ -	\$ 55.200.000
411500	ARRIENDOS DE BIENES MUEBLES	\$ -	\$ -	\$ -	\$ -	\$ -
411600	GASTOS EN CONSTRUCCIÓN Y MANTENCIÓN DE INFRAESTRUCTURA	\$ 14.630.076	\$ 19.828.375	\$ -	\$ 12.938.167	\$ 47.396.618
411700	GASTOS MANTENCIÓN Y REPARACIÓN DE BIENES MUEBLES	\$ -	\$ 121.000	\$ -	\$ -	\$ 121.000
411800	ADQUISICIÓN DE BIENES MUEBLES E INMUEBLES	\$ 416.260	\$ -	\$ -	\$ -	\$ 416.260
700000	EGRESOS POR RECURSOS CENTRALIZADOS	\$ 88.309.992	\$ -	\$ -	\$ -	\$ 88.309.992
Totales		\$ 1.541.528.526	\$ 494.014.496	\$ 24.806.394	\$ 12.938.167	\$ 2.073.287.583

Egresos Año 2021 (Gráfico)

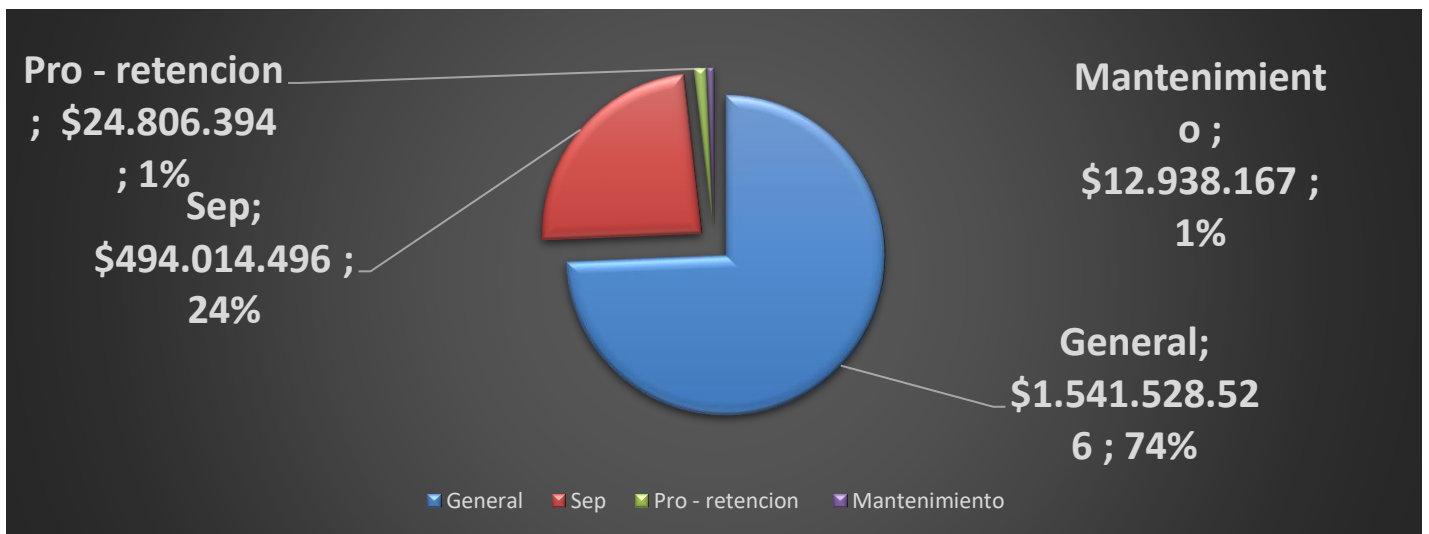

c) Saldos para 2021

Subvenciones				
	General	S.E.P.	Pro - Retencion	Mantenimiento
	\$ 1.582.602.038	\$ 509.853.858	\$ 41.761.791	\$ 12.938.167
	\$ 1.541.528.526	\$ 494.014.496	\$ 24.806.394	\$ 12.938.167
	\$ 41.073.512.-	\$ 15.839.362.-	\$ 16.955.397.-	\$ 0.-

IX CONCLUSIÓN

Se ha concluido que todo lo expuesto va en beneficio de nuestras estudiantes, destacándose la **Misión** que es “Formar estudiantes integras en términos valóricos, académicos y profesionales, que se inserten con éxito en el ámbito laboral, en la educación superior y hagan su aporte al desarrollo social positivo a la comunidad mediante un espíritu emprendedor sustentado en el carisma Janeriano: una imagen de mujer “redimida”, capaz de responder en el ámbito personal, familiar y laboral, a los desafíos de este nuevo Siglo.”

Este Informe se dio a conocer a todos los apoderados y funcionarios del Colegio, mediante Meet el día Jueves 24 de Marzo 2022 desde las 15:30 a 16:30 hrs.

Que Dios premie a cada uno de los integrantes de esta Comunidad Educativa y haga de nosotros una familia Janeriana testigo del amor, la verdad y la justicia.

Se despide,

Angelina Astorga Rojas
Directora

